



## Municipalidad de Mattaldi

C.P. X6272  
CALLE TUCUMAN 216  
TEL.(03583) 481578 – 481579 – FAX 481580  
E-mail: munimattaldi@gmail.com  
PROVINCIA DE CÓRDOBA



HONORABLE CONCEJO DELIBERANTE

### ORDENANZA N° 872 – 13 / 2018.-

EL HONORABLE CONCEJO DELIBERANTE DE MATTALDI,  
SANCIONA CON FUERZA DE

#### ORDENANZA:

Artículo 1º.- ESTABLECE la siguiente ORDENANZA GENERAL TARIFARIA a regir desde el primero (1º) de ENERO de dos mil DIECINUEVE y hasta el treinta y uno (31) de DICIEMBRE de dos mil DIECINUEVE, conforme las disposiciones emanadas de la Ordenanza General Impositiva, Texto ordenado en el año 1986 y sus modificaciones, cuyos importes se establecen en los siguientes artículos:

#### TITULO I

##### CONTRIBUCIONES QUE INCIDEN SOBRE LOS INMUEBLES

##### TASA MUNICIPAL DE SERVICIO A LA PROPIEDAD

##### Capitulo I

#### DETERMINACION DE LA OBLIGACION TRIBUTARIA

Artículo 2º.- A los fines de la aplicación del Art. 58º de la Ordenanza General Impositiva vigente, fijase las siguientes tasas por metro lineal de frente, por cuota y por año, como contraprestación de los Servicios Generales que inciden sobre la Propiedad Inmueble radio Urbano:

- CUOTA ZONA “ 1”.....\$ 5,00
  1. SERVICIO DE RIEGO DE CALLES.
  2. BARRIDO PAVIMENTO URBANO
  3. ARREGLO DE CALLES
  4. RECOLECCION DE RESIDUOS DOMICILIARIOS.
  5. LIMPIEZA DE CORDON CUNETAS.
  
- CUOTA ZONA “ 2”. .... \$ 4,00
  1. RECOLECCION DE RESIDUOS DOMICILIARIOS.
  
- CUOTA ZONA “ 3”. .... Sin Cargo  
**Todo Inmueble que tenga el Servicio de Recolección de Basura en esta zona se cobrará como “ZONA 2”.**
  
- TASA PARA TRANSPORTE Y MANTENIMIENTO PLANTA DE RESIDUOS PARA CADA UNIDAD HABITACIONAL (Para Zona 1 Y Zona 2) – (\$ 30,- POR MES) – POR CUOTA ----- \$ 60,--

Artículo 3º.- A los fines previstos en el Artículo 65º de la Ordenanza General Impositiva vigente, divídase el ejido Municipal en TRES (3) ZONAS, conforme al siguiente detalle:

ZONA “1”: Lo comprendido **al sur:** Hasta calle frente a Ruta Provincial Nro. 27; **al norte:** vías del Ferrocarril Gral. San Martín; **al este:** calle Corrientes (incluidas quintas 16,17 y 18 con frente a la misma calle) y Diagonal San Esteban (incluida quinta 16 con frente a la misma calle) **También incluye Q.16 y Q.17 calle publica (prolongación Belgrano) hasta calle Lucia Chiosso, hacia el sur desde la misma calle hasta ciclovía ruta 27, incluyendo los frentistas de esta calle del lado este y al oeste:** calle Formosa (incluida quintas 12,13,33 y 34 y quinta N°5 de ABATEDAGA-RAMELLO con frente a la misma calle).



## *Municipalidad de Mattaldi*

C.P. X6272  
CALLE TUCUMAN 216  
TEL.(03583) 481578 – 481579 – FAX 481580  
E-mail: [munimattaldi@gmail.com](mailto:munimattaldi@gmail.com)  
PROVINCIA DE CÓRDOBA  
★

### HONORABLE CONCEJO DELIBERANTE

ZONA “2”: Corresponde: a frentistas que lindan a Ruta Provincial N° 27 hacia el sur; entre calle Formosa y Quinta n° 29 lote B inclusive, **desde este punto hacia el sur hasta próxima calle publica, desde allí hacia el oeste hasta calle publica paralela a calle Formosa y desde allí hacia el norte hasta ruta provincial 27. Desde calle Lucia Chiosso hacia el este hasta dar con calle publica (transito pesado) incluyendo frentistas del lado norte y sur de esta,** y también a todo frentista que este fuera de esta zona y que se realice la recolección de basura.

ZONA “3”: Corresponde según plano de zonificación todo lo que es delimitado después de lo mencionado como zona 1 y zona 2.

Artículo 4º.- Las zonas “1” ,”2” y “3” citada precedentemente, es delimitada en el “ PLANO DE ZONIFICACION” que forma parte de la presente Ordenanza, como Anexo I.

Artículo 5º.- La Tasa Municipal por Servicio a la Propiedad Inmueble “MINIMA” para las propiedades ubicadas en la zona mencionada no podrá ser inferior al valor de doce (12) mts. lineales de frente, conforme a su ubicación.

Artículo 6º.- Abonarán la Tasa correspondiente a Inmuebles edificados, aquellos baldíos con tapia de por lo menos un metro cincuenta centímetros (1,50 mts.) de altura. Así mismo abonarán la Tasa correspondiente a Inmuebles edificados, aquellos baldíos que destinados a uso comercial, aún sin edificación, cuenten con tapia de mampostería con una altura mínima de un metro cincuenta centímetros (1,50 mts.).

Todo terreno baldío que este ubicado dentro del ejido urbano, abonará el impuesto de Tasa a la Propiedad por todos los metros de frente que correspondiera.

Artículo 7º.- Para todos los Inmuebles edificados o no, y que se encontraren ubicados en esquinas comunes, se beneficiaran con un descuento especial de VEINTICINCO (25%) POR CIENTO por el total de metros de frente, y los ubicados en esquinas vértices el CUARENTA Y CINCO (45%) POR CIENTO. Así mismo para todos los inmuebles que posean cinco (5) metros o menos de frente se beneficiaran abonando el 70% de la tasa prevista en el art. 2; considerando el mínimo previsto en el art. 5.

#### Capitulo II

#### ADICIONALES

Artículo 8º.- Los terrenos baldíos sufrirán un adicional sobre la Tasa fijada en el Artículo 1º, conforme a lo dispuesto en el Artículo 73º de la Ordenanza General Impositiva vigente.

De acuerdo al siguiente detalle:

1. Terrenos baldíos ubicados en la Zona “ 1”..... 60%
2. Terrenos baldíos ubicados en la Zona “ 2”..... 40%
3. Terrenos baldíos ubicados en la Zona “ 3”..... Sin Cargo

**Dejaran de abonar dicho adicional presentando plano de edificación y que queden comprendido en el articulo n° 6.**



## *Municipalidad de Mattaldi*

C.P. X6272  
CALLE TUCUMAN 216  
TEL.(03583) 481578 – 481579 – FAX 481580  
E-mail: [munimattaldi@gmail.com](mailto:munimattaldi@gmail.com)  
PROVINCIA DE CÓRDOBA  
★

### HONORABLE CONCEJO DELIBERANTE

#### Capítulo III DEL PAGO

Artículo 9º.- Las Contribuciones por los Servicios que se prestan a la propiedad Inmueble legislada en el título I de la Ordenanza General Impositiva vigente deberán abonarse en SEIS (6) CUOTAS bimestrales y consecutivas, sin haber producido deudas atrasadas, equivalentes cada una a la sextoava parte del importe anual que correspondiera, de acuerdo al siguiente calendario:

- a) PRIMERA CUOTA: Con vencimiento al 20/02/2019
- b) SEGUNDA CUOTA: Con vencimiento al 24/04/2019
- c) TERCERA CUOTA: Con vencimiento al 19/06/2019
- d) CUARTA CUOTA: Con vencimiento al 21/08/2019
- e) QUINTA CUOTA: Con vencimiento al 23/10/2019
- f) SEXTA CUOTA: Con vencimiento al 18/12/2019

1. De no abonarse la obligación tributaria en los vencimientos fijados precedentemente, le será aplicado el UNO (1%) POR CIENTO mensual a contar de la fecha de vencimiento.
2. Facúltese al D.E.M. Municipal a prorrogar por Decreto, bajo razones debidamente fundadas y relativas al normal desenvolvimiento Administrativo Municipal hasta TREINTA (30) DIAS corridos la fecha del vencimiento precedentemente establecida para cada una de las cuotas. Si la obligación tributaria no es cancelada en el período de prórroga convenido, serán de aplicación los recargos correspondientes.
3. Se establece que para el pago de deudas atrasadas por pago en su totalidad, por cinco (5) años o menos vencidos, se cobrará deuda sin intereses y siendo superior a cinco (5) años VENCIDAS, se cobrará deuda más el VEINTE (20%) POR CIENTO de intereses
4. Se otorgarán planes de pago de hasta VEINTICUATRO (24) CUOTAS mensuales y consecutivas, con un mínimo de PESOS DOSCIENTOS (\$ 200,00) la cuota, incluyendo capital más intereses, por deudas atrasadas; debiendo abonar la cuota estipulada del plan, para poder pagar la cuota mensual actual.
5. En ningún caso se autorizará la reducción del capital sobre las deudas contraídas
6. Se dispone no cobrar la cuota actual, en caso de existir deuda vencida impaga.
7. Otorgar el beneficio de un DIEZ (10%) POR CIENTO a todo contribuyente que estando al día con el tributo, abone la cuota actual antes del vencimiento; como así también eximirlo del pago de la última cuota anual.
8. Se establece un descuento del VEINTE (20%) POR CIENTO, a todo inmueble que se considere bien de familia, anticipo de herencia o usufructo del mismo.
9. Se tomará como vigente para el corriente año, la Ordenanza nro. 551/10-2002, de fecha 12/09/2002, modificatoria de la Ordenanza General impositiva N° 173/05-85, en su art. 76º, inciso i) , Título I, Capítulo V – Exenciones, por Contribuciones que Inciden s/ Los Inmuebles –Tasa Municipal de Servicios a la Propiedad.



## *Municipalidad de Mattaldi*

C.P. X6272  
CALLE TUCUMAN 216  
TEL.(03583) 481578 – 481579 – FAX 481580  
E-mail: [munimattaldi@gmail.com](mailto:munimattaldi@gmail.com)  
PROVINCIA DE CÓRDOBA



### HONORABLE CONCEJO DELIBERANTE

10. En relación con prescripciones para las Contribuciones que inciden s/Los Inmuebles – Tasa Municipal de Servicios a la Propiedad, establecido por el Código Tributario de la Provincia de Córdoba, se tendrá como vigente para el corriente año, la Ordenanza Nro. 552/11-02, de fecha 12/09/2002

11. Se establece que para el pago de Tasa a la Propiedad Inmueble, deberá encontrarse el inmueble registrado mediante Escritura, Boletó de Compra-Venta actualizado y/o en algunos casos con Declaratoria de Herederos o Autorización de los mismos para poder efectuar los pagos.

### Capítulo VI

#### DETERMINACION DE LA OBLIGACION TRIBUTARIA

Artículo 10°. Quedan eximidos de pago de la Tasa Retributiva de Servicios a la Propiedad:

- a) Los templos destinados al culto de religiones reconocidas oficialmente;
- b) Los asilos, sociedades de beneficencia y/o de asistencia social con personería jurídica, y los hospitales
- c) Las entidades deportivas de aficionados que tenga personería jurídica en lo atinente a su sede social e instalaciones deportivas;
- d) Los centros vecinales constituidos según ordenanzas correspondiente;
- e) Las cooperativas escolares, escuelas, colegios, con respecto a inmuebles de su propiedad afectados exclusivamente a su actividad específica;
- f) La unidad habitacional que sea única propiedad que ocupe un jubilado o pensionado, titular de la misma, cuya percepción previsional no supere en más del 100% ( cien por ciento) del haber jubilatorio o pensión mínima que abone la Caja de Jubilaciones, Pensiones y Retiros de Córdoba al 31 de marzo de cada año. En caso que un jubilado supere la percepción previsional y/o posea otras rentas, se descontará únicamente el cincuenta (50%) por ciento.

Quedan eximidos de éste último beneficio todo aquel jubilado y/o pensionado que tenga inmueble rural y/o boleto de marca.

El D.E.M. está facultado para contemplar casos especiales y otorgar la exención o elevarlos a este Cuerpo para su tratamiento y aprobación.

g) Los inmuebles afectados al desarrollo de sus actividades de servicio penitenciario, Destacamento Policial.

h) Los inmuebles afectados al desarrollo de sus actividades: "Bomberos Voluntarios".

Las exenciones establecidas en los incisos a), b), c), d), e), g) y h) operan de pleno derecho. Salvo el Inciso f) deberá ser solicitada por escrito dicha exención.

La exención tendrá carácter plenamente mientras no se modifique el destino, afectación o condiciones a la que se otorgue.

Todas las Instituciones y/o Entidades deberán estar INSCRIPTA en la Municipalidad presentando documentación que acredite la misma (Estatuto Social y Ultima acta de Asamblea) para gozar de la exención de todo impuesto.



## Municipalidad de Mattaldi

C.P. X6272  
CALLE TUCUMAN 216  
TEL.(03583) 481578 – 481579 – FAX 481580  
E-mail: munimattaldi@gmail.com  
PROVINCIA DE CÓRDOBA  
★

### HONORABLE CONCEJO DELIBERANTE

#### TITULO II

#### CONTRIBUCIONES POR LOS SERVICIOS DE INSPECCION GENERAL E HIGIENE QUE INCIDEN SOBRE LA ACTIVIDAD COMERCIAL INDUSTRIAL Y DE SERVICIOS

Artículo 11°- El monto a tributar será el siguiente:

- 1) Los Contribuyentes de comercios locales tributarán con una alícuota general del 3,5 0/000 (por mil) del importe neto de las ventas, debiendo presentar la Declaración Jurada Informativa correspondiente a los últimos seis (6) meses del año anterior. Se establece un "MINIMO" de pesos TRESCIENTOS (\$300,00) mensuales.  
Se autoriza al D.E.M. a contemplar ciertas actividades a presentar declaración jurada correspondiente a los 12 meses del año anterior.  
**En ambos casos (6 o 12 meses) deberán presentar Libro de Iva de Ventas - Formulario 731 y comprobante de presentación de la AFIP.**
- 2) Los contribuyentes que se encuentren inscriptos en el régimen simplificado (monotributo) según la categoría que corresponda, debiendo presentar comprobante del mismo, abonaran de acuerdo a la siguiente escala:

Categoria	PERIODO	IMPORTE
A	POR MES	\$ 236,00
B	POR MES	\$ 264,00
C	POR MES	\$ 297,00
D	POR MES	\$ 348,00
E	POR MES	\$ 420,00
F	POR MES	\$ 484,00
G	POR MES	\$ 550,00
H	POR MES	\$ 952,00
I	POR MES	\$ 1369,00
J	POR MES	\$ 1572,00
K	POR MES	\$ 1777,00

- 3) Las estaciones de servicios por todo concepto (venta de combustibles, lubricantes y anexos), **monto fijo mensual de pesos CUATRO MIL QUINIENTOS (\$ 4.500,00).**
- 4) Todo comercio que se encuentre inscripto solamente en la Municipalidad, deberá presentar Declaración Jurada firmada por el titular del mismo y abonará la suma de pesos TRESCIENTOS ( \$ 300,-) mensual por un solo rubro, mas de uno pesos CIEN (\$ 100,-) adicional por cada uno.
- 5) Todo comerciante que solicitara un ALTA para inicio de Actividades y/o Anexos de Rubros en el transcurso del corriente año, deberá presentar los requisitos del inciso 1 tributará el 3,5 0/000 (por mil) sobre el primer mes de facturación completo hasta el día 31 de Diciembre del corriente año.
- 6) Sin perjuicio de lo expuesto anteriormente, tributarán con montos fijos, las actividades que se detallan a continuación:
  - a) Pistas de Bailes, confiterías bailables y Pub Bailables (Reglamentado según Ordenanza nº 792/012-2013), PESOS SIEISCIENTOS (\$ 600,-).
  - b) Por cada línea telefónica PESOS VEINTE (\$ 20,-).
  - c) Por cada conexión a Internet PESOS VEINTE (\$ 20,-).
  - d) Cooperativas, PESOS SEISCIENTOS (\$600,-).
  - e) Los vehículos que se afecten al servicio de taximetristas y autos remises, deberán reunir y mantener los requisitos necesarios para su habilitación municipal, según Ordenanza nro. 613/02-2005 y abonarán PESOS OCHENTA (\$ 80,-) por mes.
  - f) Para Espacios destinados a PRACTICAS DEPORTIVAS (Futbol, Tenis, Bochas u Otras) abonaran PESOS QUINIENTOS (\$ 500) por mes.



## Municipalidad de Mattaldi

C.P. X6272  
CALLE TUCUMAN 216  
TEL.(03583) 481578 – 481579 – FAX 481580  
E-mail: munimattaldi@gmail.com  
PROVINCIA DE CÓRDOBA



### HONORABLE CONCEJO DELIBERANTE

- g) Juegos infantiles inflables, PESOS TRESCIENTOS CINCUENTA (\$350,-) por mes.
- h) Servicio circuito cerrado de cale T.V., PESOS SEISCIENTOS (\$ 600,-).
- i) Servicio de esparcimiento relacionado con informática por cada máquina PESOS CINCUENTA (\$ 50,-), para todo contribuyente que esté solamente inscripto en la Municipalidad. Para todo contribuyente que esté inscripto según el artículo 11 inciso 2, se agregará un adicional de PESOS CINCUENTA(\$ 50,-), sin contar cantidad de máquinas.
- j) Enseñanzas privadas, cualquiera sea su actividad \$ 200,- por mes.-----
- k) Entidades Bancarias, se establece un monto fijo de \$ 800,- mensual por cada persona empleada en la administración.-----
- l) Empresas de telefonía celular, se establece un monto fijo mensual de \$ 5.000,- Por el uso del espacio aéreo.-----  
La empresa de telefonía celular CLARO (AMX ARGENTINA S.A.) deberá abonar el 30% de lo estipulado para el año 2019.-
- m) Servicios de COBRO RAPIDO (Pago Facil,Pago Express, RapiPago y Otros.) Pesos DOSCIENTOS \$200). Deberan presentar documentación habilitante de parte de la empresa correspondiente por cada servicio.
- n) Servicios de Alquileres de Salones destinados para Eventos (Reglamentado según Ordenanza nº / - ) X MES \$ 500,-

**Debiendo estar habilitados por la Municipalidad para realizar eventos.**

**o) Servicios Financieros y/o Actividades Financieras x mes \$ 600,00**

**p) Actividades y/o servicios menores (se refiere a temporaria), pesos CIENTO OCHENTA (\$ 180,00) debiendo presentar acta del Inspector municipal.**

**q) Empresas de Servicio de Gas en red domiciliaria, por cada conexión \$ .....-**

Ningún contribuyente podrá iniciar sus actividades y/o abrir locales para la atención al público, sin que el inspector Municipal haya verificado previamente las condiciones de los mismos; en lo referido a los servicios bajo su contralor, constatado el cumplimiento de los requerimientos exigidos para la actividad, el inspector **certificara mediante acta de aptitud para mantener su habilitación.** para que el D.E.M. proceda al otorgamiento de la habilitación correspondiente.

Para todos los **contribuyentes** inscriptos en comercio, industria y servicios, deberán presentar la re-inscripción **anualmente** y tener el pago de la Tasa de Comercio y/o convenio de pago al día, quienes no cumplan con ésta disposición serán pasibles de sanciones **declarándolos CONTRIBUYENTES MOROSOS con la Municipalidad, no pudiendo realizar trámites algunos con el municipio hasta tanto hayan regularizado dicha situación, esta Resolución será expedida por la Jueza de Falta habilitada por este Municipio, y** que podrán llegar hasta la clausura del local sin habilitación municipal., conforme al Art. 96 de la Ordenanza Impositiva vigente. Dicha clausura será levantada cuando se cumplan con los requerimientos exigidos y se abonen las sanciones correspondientes.

Todo comercio para ser habilitado deberá acreditar la titularidad del inmueble.

Toda Sociedad que sea registrada en la Municipalidad deberá presentar Contrato Social de la misma y ultima acta de asamblea.

Todo Contribuyente que alquile local destinado a comercio, deberá presentar Contrato de Locación del Inmueble y el libre deuda de Tasas Municipales referente a la propiedad, el titular del mismo deberá concurrir al municipio para prestar conformidad de la actividad a desarrollarse en su inmueble y **dándose a conocer que si no se da la baja correspondiente no podrá** realizar ninguna actividad comercial en ese local mientras no se **efectue** la **baja**.

Todo Comerciante que tenga que hacer cambio de domicilio comercial y/o baja del local, debe estar al día con la tasa de comercio.

Los Códigos que pertenecen a cada rubro, se tomarán como lo indique la Ley Impositiva Provincial.

Las habilitaciones a todo Comercio tendrán vigencia por un año.



## *Municipalidad de Mattaldi*

C.P. X6272  
CALLE TUCUMAN 216  
TEL.(03583) 481578 – 481579 – FAX 481580  
E-mail: [munimattaldi@gmail.com](mailto:munimattaldi@gmail.com)  
PROVINCIA DE CÓRDOBA  
★

### HONORABLE CONCEJO DELIBERANTE

#### Capítulo II

##### DE LA FORMA DE PAGO

Artículo 12º.-La contribución establecida en el presente título será mensual y consecutiva abonándose a mes vencido, sin haber contraído deuda atrasada.

Artículo 13º.- El D.E.M. determinará la forma y modalidad del tributo que deberá ingresar a la Municipalidad el contribuyente, que teniendo los establecimientos o sedes de su actividad en otra jurisdicción, de tipo industrial, comercial o de servicio, por cuyo monto de ingresos brutos están grabadas en los términos del Artículo 37º del Convenio Multilateral suscripto por la Provincia de Córdoba, al que este Municipio dispone ratificar su adhesión con la presente Ordenanza.

**Todo Proveedor que cobre Facturas al Municipio deberá estar registrado por su actividad en Comercio, Industria y Servicios, debiendo pagar el Impuesto correspondiente.**

Artículo 14º.-Facúltase al D.E.M.:

1. Prorrogar por Decreto, bajo razones debidamente fundadas y relativas al normal desenvolvimiento Municipal, hasta TREINTA (30) DIAS los vencimientos precedentemente establecidos.
2. Se determina cobrar capital únicamente cuando se trate de pago de contado de la deuda, quedando establecido que en ningún caso se autorizará la reducción del capital sobre las deudas contraídas.
3. Se dispone no cobrar la cuota actual, en caso de existir deuda vencida impaga. Todo contribuyente que tenga deuda vencida impaga, deberá realizar convenio de pago de dicha deuda, debiendo abonar la cuota estipulada para poder pagar la cuota mensual actual.
4. Con relación a prescripciones para las Contribuciones que inciden s/Comercio é Industria, establecido por el Código Tributario de la Provincia de Córdoba, se tendrá como vigente para el corriente año, la Ordenanza Nro. 552/11-02, de fecha 12/09/2002.

#### TITULO III

##### CONTRIBUCIONES QUE INCIDEN SOBRE LOS ESPECTACULOS Y DIVERSIONES PUBLICAS.

#### Capítulo I

##### HECHO IMPONIBLE

Artículo 15º.- A los fines de aplicación del Artículo 114º de la Ordenanza General Impositiva vigente fijase los siguientes tributos:

#### Capítulo II

##### CINEMATOGRAFOS

Artículo 16º.- Los cines abonarán por cada función el DIEZ (10%) POR CIENTO del precio de la entrada básica deducido impuestos, con un mínimo igual al valor de cinco entradas "GENERALES" por función.

Artículo 17º.- Las proyecciones cinematográficas efectuadas por Empresas Ambulantes, en locales cerrados y/o vía pública, abonarán por adelantado la suma de PESOS TRESCIENTOS (\$300,00).

#### Capítulo III

##### CIRCOS

Artículo 18º.- Las representaciones de los Circos que se instalen dentro del ejido municipal abonarán en concepto de contribución, por ubicación, y por adelantado la suma de PESOS TRESCIENTOS (\$300,-) por día y deben presentar toda documentación necesaria a los inspectores locales para ejercer la función.

#### Capítulo IV

##### TEATROS



## *Municipalidad de Mattaldi*

C.P. X6272  
CALLE TUCUMAN 216  
TEL.(03583) 481578 – 481579 – FAX 481580  
E-mail: [munimattaldi@gmail.com](mailto:munimattaldi@gmail.com)  
PROVINCIA DE CÓRDOBA



### HONORABLE CONCEJO DELIBERANTE

Artículo 19º.- Los espectáculos realizados por compañías teatrales de revistas, obras frívolas o picarescas, de carácter profesional que se realicen en teatros, cines, clubes, en locales cerrados o al aire libre, abonarán la suma de PESOS TRESCIENTOS (\$300,00).

#### Capítulo V

##### BAILES

Artículo 20º.- Los clubes, cooperadoras, sociedades no comerciales, agrupaciones y/o cualquier Institución que realice bailes en locales propios o arrendados, abonaran el DOS (2%) POR CIENTO, del convenio o contrato firmado; fijándose en un monto mínimo de PESOS CUATROCIENTOS (\$400,00).

Las cooperadoras escolares, bibliotecas, cooperadoras de Centro de Salud y entidades similares cuyos fondos sean utilizados con fines benéficos, abonarán el 50% de las tasas establecidas en el presente Artículo. El D.E.M. podrá imponer a la entidad beneficiada la rendición de cuentas correspondientes; quedando facultado el mismo a eximirlos de dicha contribución.

Artículo 21º.- Los bailes dominicales organizados por clubes, sociedades u otras entidades o instituciones llamados Mitineé Danzantes, que se efectúen entre las 19:00 y 24:00 hs., abonarán la suma fija de PESOS TRESCIENTOS (\$300,00) por evento.

Artículo 22º.- La rendición de los espectáculos públicos citados en los Artículos precedentes deberá efectuarse dentro de los TRES (3) DIAS corridos posteriores a la fecha de realización.

#### Capítulo VI

##### BOWLING Y JUEGOS ELECTRONICOS

Artículo 23º.- Por cada cancha de bowling se abonará por mes y/o fracción, por adelantado, la suma de PESOS CIENTO VEINTE (\$120,00).

Por cada juego electrónico se abonará por mes y/o fracción, por adelantado, la suma de PESOS CUARENTA (\$40,00) , para todo contribuyente que esté solamente inscripto en la Municipalidad. Para todo contribuyente que esté inscripto según el artículo 11 inciso 2, se agregará un adicional de PESOS CUARENTA Y CINCO (\$ 45,00), sin contar cantidad de máquinas.

Por cada mesa de pool se abonará por mes y/o fracción, por adelantado, la suma de PESOS CUARENTA (\$40,00).

Por vehículo para esparcimiento de niños en la vía pública, por día, por adelantado, la suma de PESOS CIENTO CINCUENTA (\$ 150,00).

#### Capítulo VII

##### DEPORTES

Artículo 24º.- Los espectáculos de boxeo, catch y similares, abonarán, cuando intervengan profesionales el 2% del convenio o contrato firmado. Cuando se trate de partidos de fútbol por torneos regionales, inter-provinciales, provinciales y nacionales abonarán un importe equivalente a CINCUENTA (50) entradas generales, quedando facultado el ejecutivo a eximirlos de dicho pago.

#### Capítulo VIII

##### FESTIVALES DIVERSOS





## Municipalidad de Mattaldi

C.P. X6272  
 CALLE TUCUMAN 216  
 TEL.(03583) 481578 – 481579 – FAX 481580  
 E-mail: munimattaldi@gmail.com  
 PROVINCIA DE CÓRDOBA  
 ★

### HONORABLE CONCEJO DELIBERANTE

Artículo 25º.- Los festivales diversos que se realicen en clubes, otras entidades o instituciones abonarán un importe fijo de PESOS DOSCIENTOS (\$ 200,-) cuando los fondos no sean destinados a entidades INSCRIPTAS EN LA MUNICIPALIDAD sin fines de lucro, en cuyo caso estarán exentos de abonar la contribución.

Los desfiles de modelos en clubes, instituciones o casas de comercios, intervengan profesionales o no, abonarán, por adelantado, la suma de PESOS CIENTO CINCUENTA (\$150,-), cuando los fondos no sean destinados a entidades INSCRIPTAS EN LA MUNICIPALIDAD sin fines de lucro, en cuyo caso estarán exentos de abonar la contribución.

#### Capítulo IX

#### PARQUE DE DIVERSIONES

Artículo 26º.- Los parques de diversiones y calesitas abonarán la suma fija de DOSCIENTOS CINCUENTA (\$250,00) por adelantado y por día y deberán presentar toda documentación necesaria a los inspectores locales antes del ingreso del público.

#### Capítulo X

#### ESPECTÁCULOS REALIZADOS FUERA DEL RADIO URBANO MUNICIPAL

Artículo 27º.- Todas las asociaciones, clubes o entidades establecidas fuera del radio urbano, pero que estén comprendidos en la zona de influencia Municipal, que organicen festejos sociales, espectáculos teatrales, campeonatos de fútbol, carreras de caballo, carreras de automóviles, torneos de bochas y festivales diversos, abonarán por adelantado la suma de PESOS SEISCIENTOS (\$ 600,-), cuando los fondos no sean destinados a entidades sin fines de lucro en cuyo caso estarán exentas de abonar la contribución.

### TITULO IV

#### CONTRIBUCIONES QUE INCIDEN SOBRE LA OCUPACION Y COMERCIO EN LA VIA PUBLICA

Artículo 28º.- Por la ocupación de la vía pública a efectos de comerciar productos o subproductos que se elaboren o vendan en la localidad o ejercer oficio, excepto distribuidores mayoristas, sin residencia en la Localidad pagarán los siguientes gravámenes, por día y por adelantado, mientras desarrollen su actividad, conforme a la siguiente escala:

VENDEDORES AMBULANTES DE:	POR DIA
a) - Venta de artículos plásticos. -----	\$ 240,00
b) - Venta de productos alimenticios -----	\$ 290,00
c) - Venta de artículos de tienda y anexos.-----	\$ 280,00
d) - Venta de muebles, artículos del hogar.-----	\$ 450,00
e) - Venta de artículos de mimbres.-----	\$ 300,00
f) - Venta de automotores, compra-venta de chatarra, herramientas.-----	\$ 1720,00
g) - Venta de cubiertas, cámaras, repuestos y bicicletas.-----	\$ 290,00
h) - Venta de plantas naturales y similares.-----	\$ 300,00
i) - Otros rubros no contemplados precedentemente,-----	\$ 340,00
j) - Venta de pescado por día. -----	\$ 300,00
k) - Otros rubros no contemplados precedentemente menores por día.-----	\$ 280,00
l) - Venta de Calzados-----	\$ 400,00

*Los montos establecidos anteriormente deberán ser abonados en un 100% independientemente del tiempo en que dure la estadía en la localidad, a excepción de casos específicos, que podrán ser tratados por el Departamento Ejecutivo.*

SERVICIOS AMBULANTES DE:

a) Catering-----\$ 4,00 Por Persona



## Municipalidad de Mattaldi

C.P. X6272  
 CALLE TUCUMAN 216  
 TEL.(03583) 481578 – 481579 – FAX 481580  
 E-mail: munimattaldi@gmail.com  
 PROVINCIA DE CÓRDOBA



### HONORABLE CONCEJO DELIBERANTE

- b) Fotos y Videos-----\$ 400,00
- c) Decoraciones-----\$ 580,00
- d) Sonido e Iluminación-----\$ 520,00
- e) Alquiler de Carpas-----\$ 640,00
- f) Baños Químicos-----\$ 70,00 Por c/unidad
- g) Otros servicios no clasificados anteriormente -----\$ 280,00
- h) Juegos Infantiles: inflables, etc. -----\$ 250,00 POR DIA

El D.E.M. podrá resolver cualquier controversia que pudiere surgir de la aplicación del presente artículo.

### TITULO V

#### CONTRIBUCIONES QUE INCIDEN SOBRE LOS MERCADOS Y COMERCIALIZACIÓN DE PRODUCTOS DE ABASTO EN LUGARES DE DOMINIO PUBLICO O PRIVADO MUNICIPAL.

Artículo 29º.- A los efectos de fijar los importes para los servicios de reinspección bromatológica y veterinaria de todo producto comestible, que ingrese a la localidad, deberá abonarse conforme a lo siguiente:

Carne Bovina por media res .....	\$50,00
Carne Bovina por Kg. ....	\$ 5,00
Carne Porcina por media res .....	\$30,00
Por cada caja de pollo de 20 Kg. ....	\$17,00
Por rubro Almacén .....	\$30,00
Por rubro Verdulería .....	\$30,00
Por rubro Lácteos .....	\$40,00
Por rubro Fiambres .....	\$45,00
Por rubro Golosinas .....	\$25,00
Por productos de panificación .....	\$25,00
Por cada rubro no contemplado en la presente .....	\$35,00

### TITULO VI

#### INSPECCION SANITARIA ANIMAL – MATADEROS

##### Capítulo I

##### HECHO IMPONIBLE

Artículo 30º.- Conforme lo establece el Artículo 138º de la Ordenanza General Impositiva vigente, toda persona que quiera comercializar Carnes bovina, le será obligatorio el paso por el control municipal, el que deberá realizarse dentro de los días y horarios que fije el D.E.M.; el no cumplimiento de ésta disposición hará pasible a los Señores responsables de una multa que oscilará entre el valor de CIENTO CINCUENTA (150) y QUINIENTOS (500) kilogramos de carne de novillo, categoría 420 a 440 kilogramos en base al promedio del precio de cotización de los días Martes y Miércoles de la semana anterior a la comisión de la infracción. Para dicha comercialización de carnes bovinas para el expendio, abonarán en concepto de Inspección Sanitaria, el valor de SIETE (7) kilogramos de carne de novillo, categoría 420 a 440 kilogramos por cada media res, en base a el promedio del precio de cotización de los días Martes y Miércoles de la semana anterior en el Mercado Nacional de Haciendas de Liniers, monto que será abonado en el acto de inspección, caso contrario no se permitirá el ingreso de las carnes a los lugares de expendio para su comercialización. También toda aquella persona que faene ganado menor, solicitará autorización municipal, quién ordenará los análisis correspondientes, debiendo abonar en concepto de Inspección Sanitaria, la siguiente Tasa:

- a) – Por cada lechón ó cordero ..... \$ 50,00



# Municipalidad de Mattaldi

C.P. X6272  
CALLE TUCUMAN 216  
TEL.(03583) 481578 – 481579 – FAX 481580  
E-mail: munimattaldi@gmail.com  
PROVINCIA DE CÓRDOBA



## HONORABLE CONCEJO DELIBERANTE

b) – Por cada cerdo ..... \$ 70,00

### TITULO VII

#### CONTRIBUCIONES QUE INCIDEN SOBRE LAS FERIAS Y REMATES DE HACIENDAS

##### Capitulo I

Artículo 31º.- “No se fijan Tarifas en el presente título”.

### TITULO VIII

#### DERECHO DE INSPECCION Y CONTRASTE DE PESAS Y MEDIDAS

##### Capitulo I

Artículo 32º.- “No se fijan Tarifas en el presente título”.

### TITULO IX

#### CONTRIBUCIONES QUE INCIDEN SOBRE LOS CEMENTERIOS

##### Capítulo I

##### HECHO IMPONIBLE

Artículo 33º.- A los fines de la aplicación del Artículo respectivo de la Ordenanza General Impositiva vigente, fijase en el presente título los tributos correspondientes.

Para cobro de deudas atrasadas por Contribución en el Cementerio hasta el años 2005 (a partir del año 2006 en adelante no abonan-exentos)

Nichos Municipales, abonaran por cada uno y por año ..... \$ 80,00

1- Monumentos, Bovedas, Nicheras y Panteones chicos en

calles secundarias por cada uno y por cada año..... \$ 130,00

3-Panteones en calles principales por cada uno y por años ..... \$ 180,00

##### Capítulo II

#### INHUMACION - DEPOSITO DE CADAVERES - TRASLADO DE RESTOS - TRASLADO DE ATAUTES DENTRO DEL CEMENTERIO - DESINFECCION.

Artículo 34º.- a) – Por cada Inhumación en el Cementerio Municipal abonarán:

1- En Panteones particulares.....\$ 100,00

2- En Nichos particulares, Bóvedas o Nichos Municipales.....\$ 90,00

3- Sepultura en tierra..... S/C

b) – Por cada traslado de Restos, hacia otros cementerios abonarán.....\$ 150,00

c) – Por los servicios de inhumación de ataúd, se exceptuarán las inhumaciones por orden judicial.....\$ 150,00

d) – Por reducción de cadáveres y colocación de urnas .....\$ 130,00

e) – Por introducción de cadáveres al cementerio .....\$150,00

**Lo comprendido en este articulo debe ser visado previamente con autorización municipal**



**Municipalidad de Mattaldi**

C.P. X6272  
 CALLE TUCUMAN 216  
 TEL.(03583) 481578 – 481579 – FAX 481580  
 E-mail: munimattaldi@gmail.com  
 PROVINCIA DE CÓRDOBA  
 ★

**HONORABLE CONCEJO DELIBERANTE**

Capítulo III  
SANTUARIOS

Artículo 35º.- En concepto de derechos sobre Santuarios, las Empresas Fúnebres y/o Asociaciones Cooperativas, por cada servicio antes de trasladar el cadáver al cementerio, abonarán los siguientes derechos y deberá tener autorización municipal:

- a) Servicios de PRIMERA CATEGORIA..... \$ 120,00
- b) Servicios de SEGUNDA CATEGORIA..... \$ 110,00
- c) Servicios de TERCERA CATEGORIA..... \$ 100,00
- d) Servicios de CARENCIADOS..... S/C

Capítulo IV  
CONCESIONES DE NICHOS MUNICIPALES

Artículo 36º.-Concesión TEMPORARIA por CINCUENTA (50) AÑOS:

- 1. PRIMERA FILA calculado desde el suelo..... 40 bolsas
- 2. SEGUNDA FILA Y TERCERA FILA calculado desde el suelo ..... 50 bolsas

Concesión a PERPETUIDAD por NOVENTA Y NUEVE (99) AÑOS

- 1. PRIMERA FILA calculado desde el suelo..... 66 bolsas
- 2. SEGUNDA Y TERCERA FILA calculado desde el suelo ..... 84 bolsas

Artículo 37º.- Concesión de NICHOS MUNICIPALES para PARVULOS:

Concesión a PERPETUIDAD por NOVENTA Y NUEVE (99) AÑOS

- 1. PRIMERA Y SEGUNDA FILA calculado desde el suelo..... 62 bolsas
- 2. TERCERA Y CUARTA FILA calculado desde el suelo ..... 74 bolsas

Queda facultado el D.E.M. a conceder planes de facilidades de pago, a valor de bolsas de cemento portland, con un máximo de diez (10) cuotas mensuales y consecutivas, con fecha de vencimiento entre el primero y el diez de cada mes subsiguiente a la firma del respectivo convenio.

Por pago contado, se efectuará un descuento del DIEZ (10%) POR CIENTO de los valores precedentes.

Queda determinado que por la concesión de nichos a elección se abonará el SESENTA (60%) POR CIENTO a la firma del convenio y el CUARENTA (40%) POR CIENTO restante en los CUATRO (4) MESES subsiguientes, únicamente para nichos a uso en futuro. Queda facultado el DEM para rescindir el convenio en caso de que al vencimiento del mismo, se encuentre alguna cuota impaga. Del total abonado hasta esa fecha se le reintegrará el cincuenta (50%) por ciento, quedando el nicho a disposición de la Municipalidad.

Se establece en la presente Ordenanza que la CONCESIÓN DE NICHOS USADOS asciende al valor del CINCUENTA (50) PORCIENTO de los valores de los nichos nuevos, quedando sujeto a consideración del D.E. y/o Concejo Deliberante, previa verificación de las condiciones en que se encontrare el nicho, con planes de un máximo de diez (10) cuotas mensuales, consecutivas, sin interés, con un mínimo la cuota al valor de dos (2) bolsas de cemento portland.



## *Municipalidad de Mattaldi*

C.P. X6272  
CALLE TUCUMAN 216  
TEL.(03583) 481578 – 481579 – FAX 481580  
E-mail: [munimattaldi@gmail.com](mailto:munimattaldi@gmail.com)  
PROVINCIA DE CÓRDOBA



### HONORABLE CONCEJO DELIBERANTE

Se determina que todo valor y/o cuota establecida en todos los planes y/o pago de contado precedentes estará sujeto al valor de bolsas de cemento portland conforme a lo que se cotice la misma en los comercios locales.

Se tendrá como vigente para el corriente año la Ordenanza nro. 553/12-02, de fecha 26/09/2002, para los plazos de Concesión de Uso de Nichos, estableciendo a sola firma del Intendente Municipal, lo dispuesto en el Art. 3° de la citada Ordenanza.

En relación con prescripciones para las Contribuciones que inciden s/Los Cementerios, establecido por el Código Tributario de la Provincia de Córdoba, se tendrá como vigente para el corriente año, la Ordenanza Nro. 552/11-02, de fecha 12/09/2002.

#### Capítulo V

#### CONCESIONES DE TERRENOS

Artículo 38°.- Por la Concesión de uso de terrenos otorgados en el Cementerio destinados a Nicheras, Panteones y/o Mausoleos, abonarán como única suma para adquirir el derecho, sin perjuicio de las Tasas por Servicios que se exigen anualmente, en las zonas "A" - "B" - "C" y "D", a razón de metro cuadrado el valor de SEIS (6) BOLSAS DE CEMENTO PORTLAND.

Medidas de terrenos adetallar:

+BOVEDAS: 2,20 MTS. X 3,20 MTS.

+PANTEONES CHICOS: 3,60 MTS. X 2,20 MTS.

+PANTEONES GRANDES: 3,50MTS. X 4,00 MTS.

Queda determinado que por la concesión de terrenos a elección se abonará de CONTADO a la firma del convenio.

#### Capítulo VI

Artículo 39°.- Todo terreno baldío o nicho que fue entregado en carácter de perpetuidad, debe entenderse como concesión a NOVENTA Y NUEVE (99) AÑOS.

Artículo 40°.- Los derechos de concesión son intransferibles a terceros y aquellas personas o instituciones que no le dieran el destino para que fueren adquiridas en el plazo establecido serán reintegrados al Dominio Público Municipal.

**Se deja establecido que ya sea para Concesión de Nichos y/o Terrenos para Bovedas y Panteones deberán firmar el Responsable quedando este a cargo del mismo.**

### TITULO X

#### CONTRIBUCIONES POR LA CIRCULACION DE VALORES SORTEABLES COPN PREMIOS

#### Capítulo I

#### RIFAS Y TOMBOLAS

Artículo 41°.- De acuerdo al Artículo 165° de la Ordenanza General Impositiva vigente, la circulación y/o venta dentro del radio municipal de rifas, bonos contribución, billetes, boletos, cupones, facturas, volantes, sobres, entradas de espectáculos y bonos gratuitos que den opción a premios en base a sorteos aún cuando el mismo se realice fuera del radio municipal, generan a favor de la municipalidad, los derechos legislados a continuación, que asciende a la suma de PESOS CIEN (\$ 100,-), cuando sean vendidos por personas no radicadas en la localidad. En caso de ser comercializados por Instituciones de la localidad estarán exentos de abonar el tributo.

### TITULO XI



## Municipalidad de Mattaldi

C.P. X6272  
CALLE TUCUMAN 216  
TEL.(03583) 481578 – 481579 – FAX 481580  
E-mail: [munimattaldi@gmail.com](mailto:munimattaldi@gmail.com)  
PROVINCIA DE CÓRDOBA



### HONORABLE CONCEJO DELIBERANTE

#### CONTRIBUCIONES QUE INCIDEN SOBRE LA PUBLICIDAD Y LA PROPAGANDA.

##### Capítulo I

Artículo 42º.- Quedan establecidos los siguientes derechos:

1. Los vehículos destinados a la Publicidad Oral en la Vía Pública de propalación de avisos comerciales o de espectáculos, etc., por medio de altoparlantes, abonarán por propaganda de avisos no locales y por día PESOS DOSCIENTOS (\$ 200,00).
2. Todo aviso o propaganda en general, antes de ser remitido o fijado deberá ser sellado por la Municipalidad o bien pagado el importe de la tasa correspondiente, insertando en el volante de la publicidad el número de recibo de pago.

##### Capítulo II

#### ANUNCIOS DE PROPAGANDA

##### AFICHES - VOLANTES

Hasta QUINIENTAS (500) unidades.....	\$ 80,00
De QUINIENTAS UNA (501) A MIL (1000) unidades.....	\$ 90,00
De MIL UNA (1001) en adelante.....	\$ 100,00

3. Por fijación de carteles de propaganda de cualquier tipo colocadas dentro del radio municipal, se cobrara de acuerdo a las siguientes medidas y por año:

Hasta 1,00 x 0,50 metros.....	\$ 80,00
Hasta 1,00 x 1,50 metros.....	\$ 90,00
Más de 1,00 x 1,50 metros.....	\$ 100,00

Quedan eximidos del pago los que estén ubicados frente a los negocios indicando la firma y los rubros de comercio a que se dedican. Cuando se trate de letreros luminosos o iluminados no abonarán derecho alguno.

Artículo 43º.- Las Instituciones, Casas de Martilleros, Remates Ferias, Cooperativas y agrupaciones que realicen su publicidad mensualmente, por medio de volantes, podrán abonar anualmente el siguiente derecho, teniendo como tope la cantidad de MIL (1000) unidades mensuales.

1. Volantes de hasta 20,00 x 30,00 cm.....\$ 600,00
2. Volantes de mayores dimensiones.....\$ 800,00

##### Capítulo III

#### ANUNCIOS DE VENTAS Y REMATES

Artículo 44º.- Los letreros o carteles cualquiera sea su característica y tamaño que anuncien la venta de propiedades, loteo, urbanizaciones y remates generales de artículos, maquinarias, rezagos, etc.; quedan sujetos a las siguientes tarifas:

1. Los que se coloquen en las propiedades a venderse o rematarse, visibles desde la vía pública abonarán por cada letrero, por mes o fracción, PESOS DOSCIENTOS (\$ 200,00).
2. Los que se coloquen fuera de la propiedad, abonarán por cada letrero, por mes o fracción, PESOS DOSCIENTOS (\$ 200,00).



## *Municipalidad de Mattaldi*

C.P. X6272  
CALLE TUCUMAN 216  
TEL.(03583) 481578 – 481579 – FAX 481580  
E-mail: [munimattaldi@gmail.com](mailto:munimattaldi@gmail.com)  
PROVINCIA DE CÓRDOBA



### HONORABLE CONCEJO DELIBERANTE

3. Por derecho mensual de exhibir bandera los Martilleros particulares y casas de remates ferias abonarán por mes PESOS TRESCIENTOS OCHENTA (\$ 380,00).
4. Por el derecho de exhibir banderas en remates de propiedades inmuebles abonarán PESOS TRESCIENTOS OCHENTA (\$380,00).
5. En cualquier otro caso no comprendido en los apartados anteriores abonarán por día PESOS CIENTO OCHENTA (\$ 180,00).

### TITULO XII

#### CONTRIBUCIONES QUE INCIDEN POR LOS SERVICIOS RELATIVOSA LA CONSTRUCCION DE OBRAS PRIVADAS.

##### Capítulo I

#### DERECHOS MUNICIPALES POR CONSTRUCCION DE OBRA

Artículo 45º.- Para la aprobación de Planos de Mensura, Subdivisión, Construcción o Visación de Planos se establece la siguiente escala de aranceles, debiendo encontrarse dicho inmueble libre de deuda de Tasa a la Propiedad Inmueble y Obras Públicas:

1. Visación o aprobación de planos en general de Mensura o Subdivisión por cada lote resultante PESOS DOSCIENTOS (\$200,00).
2. Para solicitar la Aprobación de planos de edificación (deberá estar previamente certificado por el Colegio de Arquitectos) PESOS DOSCIENTOS (\$ 200,00) Cada Plano.-

### TITULO XIII

#### CONTRIBUCIÓN POR INSPECCIÓN ELÉCTRICA MECÁNICA Y SUMINISTRO DE ENERGÍA.

Artículo 46º.- Fijase un derecho del DIEZ (10%) POR CIENTO de acuerdo a lo establecido en el Artículo 189º Inciso a) de la Ordenanza General Impositiva vigente, sobre lo facturado valor Kws. por la Empresa Prestadora del Servicio Público de Energía Eléctrica, al Usuario de dicho servicio en las categorías tarifarias de familiar, residencial y otras categorías vigentes.

Estos importes se harán efectivos por intermedio de la entidad que tenga a su cargo el mencionado suministro de Energía Eléctrica, quedando EXIMIDO el 100 % de acuerdo al convenio vigente firmado entre Municipio y Cooperativa de Electricidad y Servicios públicos de Mattaldi Ltda.

### TITULO XIV

#### DERECHOS DE OFICINA

##### Capítulo I

#### HECHO IMPONIBLE

Artículo 47º.- Todo trámite o gestión ante la Municipalidad, de acuerdo al Artículo 197º de la Ordenanza General Impositiva vigente, será sometido al Derecho de Oficina, que a continuación se establece:

1. a) – En caso de extravío o robo de LICENCIA DE CONDUCIR, se expedirá un Duplicado de la misma, siempre que se presente exposición policial, cobrándose solamente el valor del plastificado ..\$ 250,--
- b) – Para cada adicional de Licencia de Conducir ..... ..\$ 270,--



# Municipalidad de Mattaldi

C.P. X6272  
 CALLE TUCUMAN 216  
 TEL.(03583) 481578 – 481579 – FAX 481580  
 E-mail: [munimattaldi@gmail.com](mailto:munimattaldi@gmail.com)  
 PROVINCIA DE CÓRDOBA



## HONORABLE CONCEJO DELIBERANTE

2. Visación Anual de Licencia de Conducir ..... ..\$ 200,--

3. Por cada Licencia de Conducir de todas las clases:

Un (1) año..... ..\$ 350,--  
 Dos (2) años ..... ..\$ 650,--  
 Tres (3) años ..... ..\$ 950,--  
 Cuatro (4) años ..... ..\$ 1250,--  
 Cinco (5) años ..... ..\$ 1550,--

El otorgamiento y/o expedición de las Licencia de Conducir se efectuará en todos los casos después de la aprobación de exámenes psicofísicos y se exigirá además la aprobación de exámenes teórico-práctico y en aquellos que se registren multas (conforme al Nomenclador Provincial) se otorgarán una vez abonados los mismos.

La vigencia máxima de la habilitación para los conductores será la siguiente:

- Desde 18 años hasta 20 años de edad, por 3 años.
- Desde 21 años hasta 45 años de edad, por 5 años.
- Hasta 60 años de edad, por 4 años.
- Hasta 70 años de edad, por 3 años.
- Mayores de 70 años de edad, por 1 año.

- Certificado de Antecedentes (valides una semana)----- ..\$ 150,00
- Certif. de Antecedentes a Personal Municipal, Policial y Bomberos Sin Cargo
- CERTIFICADO DE LEGALIDAD de LICENCIA DE CONDUCIR (se Sin Cargo  
 expide solamente con certificado de antecedentes actualizado)
- Los Empleados Municipales abonarán por cada Licencia para conducir..... ..\$ 80,00
- Las solicitudes presentadas para la emisión de Licencias para conducir con destino a Bomberos Voluntarios y Personal Policial de la localidad, seran otorgadas por un (1) año, abonarán por cada licencia ..... ..\$ 80,00

Las normas que regirán exclusivamente dentro del radio municipal son:

Establecer como edad mínima para conducir ciclomotores, autos y camionetas las siguientes edades, según el caso:

- a) 15 años para PERMISO DE APRENDIZAJE clase A1 que permite conducir ciclomotores cuya cilindrada no supere los 110 cm3, con un solo ocupante.
- b) Mayores de 16 años PERMISO DE APRENDIZAJE para conducir automóviles y/o camionetas dentro del ejido urbano,
- c) 17 años para PERMISO DE APRENDIZAJE que permiten conducir automóviles, camionetas y casas rodantes motorizadas cuyo peso máximo no exceda los 3.500 kgrs y el mínimo de plaza para automóviles (no supere los 5) incluido el conductor)

Para lo establecido en el inciso a), b) y c) del art. Anterior, los menores de edad deben ser autorizados por su representante legal





## Municipalidad de Mattaldi

C.P. X6272  
 CALLE TUCUMAN 216  
 TEL.(03583) 481578 – 481579 – FAX 481580  
 E-mail: munimattaldi@gmail.com  
 PROVINCIA DE CÓRDOBA

★

### HONORABLE CONCEJO DELIBERANTE

tal cual lo establece el art. 17 de la Ley N° 9169, los que tendrán validez por un (1) año, abonando por cada licencia..... ..\$ 300,-

Los menores de edad serán habilitados por 1 año.

4. Libre Deuda de Propiedad Inmueble..... ..\$ 150,00

5. Libre Deuda Cordón Cuneta ..... ..\$ 150,00

6.Libre Deuda Pavimento..... ..\$ 150,00

7.Inscripción, Transferencias y Bajas de Negocios Comerciales ..... ..\$ 120,00

8.Anexos y/o Bajas de rubros ..... ..\$ 100,00

9.Duplicados Certificados de los Ítem anteriores ( 7 y 8)..... ..\$ 80,00

10.Alquiler por Concesión Terminal de Ómnibus, abonará según contrato.

11.Alquiler por Concesión Centro Recreativo Municipal, abonará según contrato.

12. Playón Polideportivo, se cobrara un BONO CONTRIBUCION por persona que incluye el alquiler y seguro, y deberá abonar la Institución o persona física que haga uso del mismo----- Por Persona \$ 50,00

**Se considerara un mínimo de 500 personas**

Queda facultado el DEM para contemplar este inciso, y cobrar el 50% únicamente, cuando sean Centros Educativos.

13.Traslado de domicilio Comercial..... ..\$ 100,00

14.Sellado de presentación a Concursos de Precios..... ..\$ 200,00

15.Sellado de presentación a Licitaciones Públicas..... ..\$ 200,00

16.Por certificados varios, no especificados precedentemente..... ..\$ 200,00

17.Por otorgamiento de certificados “Bajas” de vehículos automotores para cambio de radicación o transferencia de dominio, Debe presentar Título del Automotor Original o copia certificada por Escribano Publico, Juez de Paz y/o Registro del Automotor, en todos los casos previstos para el cobro del impuesto a los Automotores, fijase para TODO TIPO DE VEHICULO (excepto motocicletas), el importe equivalente al Valor de la ultima cuota que debe abonar para su transferencia.

a) Para vehículos que tributen montos mínimos se aplicará los siguientes valores:

– Automóviles..... ..	\$ 250,00
– Pick up .....	\$ 300,00
– Camiones..... ..	\$ 350,00

b) Para vehículos exentos se aplicaran los siguientes valores:

**Municipalidad de Mattaldi**

C.P. X6272  
 CALLE TUCUMAN 216  
 TEL.(03583) 481578 – 481579 – FAX 481580  
 E-mail: munimattaldi@gmail.com  
 PROVINCIA DE CÓRDOBA

★

**HONORABLE CONCEJO DELIBERANTE**

- Automóviles.....	\$ 250,00
- Pick up .....	\$ 300,00
- Camiones.....	\$ 350,00
18.Duplicado Bajas certificado anterior.....	\$ 200,00
19.Las Bajas de Transferencias locales de vehículos automotores para todas las categorías y modelos, abonarán.....	\$ 200,00
20.Para la solicitud de Certificados de Bajas de Motocicletas, Ciclomotores, Casa Rodantes, Trailers y Similares, se abonará .....	\$ 150,00
21.Otorgamiento de Certificados de Libre Deuda por gravámenes, multa e infracciones municipales, para todas las categorías y modelos.....	...S/cargo
<b>22. EXPEDICION DE CERTIFICADOS DE DTA:</b>	
Los aranceles que se cobrarán por el presente servicio que presta la Municipalidad, serán los siguientes:	
1. Por solicitud de Certificado de DTE y/o Certificados varios expedidos por SENASA para la venta de Hacienda, Ganado Mayor, por cabeza.....	\$ 90,00
2. Por solicitud de Certificado de DTE y/o Certificados varios expedidos por SENASA de para la venta de Hacienda, Ganado Menor, por cabeza.....	\$ 63,00
3. Por solicitud de Certificados de Visación de Traslado, por DTE y por cabeza.....	\$ 45,00
4. Los pagos de los importes en los incisos 1, 2 y 3, por certificados de DTA, para toda clase de ventas y/o traslados de animales, serán únicamente de contado. En casos excepcionales donde se solicite cuenta corriente por la expedición de los mismos, el DEM lo autorizará en forma expresa cumplimentando el formulario respectivo.	
<b>23.Por la provisión de Chapas – Patentes y Tablillas suplementarias, se establecen los siguientes valores:</b>	
Automotores: Precinto anual 2019.....	\$ 150,00
Motocicletas, ciclomotor, motonetas y similares: Tablilla anual 2018.....	\$ 100,00
<b>24. Otorgamiento de LIBRETA SANITARIA .....</b>	<b>\$ 200,00</b>
<b>25. Porta Tapa Libreta de Familia .....</b>	<b>\$ 250,00</b>

**Capítulo II****DERECHOS POR SERVICIOS DEL REGISTRO DE ESTADO CIVIL  
Y CAPACIDAD DE LAS PERSONAS**

Artículo 48°.- Los Aranceles que se cobren por los servicios que presta la Oficina del Registro Civil y Capacidad de las Personas, serán fijados por la Ley Impositiva Provincial.



## Municipalidad de Mattaldi

C.P. X6272  
CALLE TUCUMAN 216  
TEL.(03583) 481578 – 481579 – FAX 481580  
E-mail: munimattaldi@gmail.com  
PROVINCIA DE CÓRDOBA



### HONORABLE CONCEJO DELIBERANTE

#### Capítulo I

#### SERVICIOS DIVERSOS

Artículo 49º.- Para el uso de servicios diversos, fijase la siguiente escala de valores:

- a) Por el Uso de Servicio de Carro Atmosférico dentro y fuera del Radio Urbano Municipal, la Municipalidad no percibirá valor alguno por estar el presente servicio contratado.
- b) Por la provisión de agua potable, por litro..... \$ 1,00

#### Capítulo II

#### ALQUILER DE MAQUINARIAS MUNICIPALES

Artículo 50º.- Fijase los siguientes montos para el alquiler de maquinarias y realización de trabajos a terceros, debiendo ser abonados en el momento de solicitar el servicio en caso de no ser abonado será cargado en el inmueble correspondiente al servicio, debiendo el solicitante tener inscripto dicho inmueble en el municipio. Con un tratamiento especial para Instituciones y/o Entidades Intermedias INSCRIPTAS EN LA MUNICIPALIDAD:

- a) Motoniveladora "Adams 440", dentro del Radio Urbano Municipal x hora. ....\$ 1.560,00
- b) Motoniveladora "Adams 440", fuera del Radio Urbano Municipal x hora.....\$ 2.340,00
- c) Palas Hidráulicas dentro del Radio Urb. Municipal x hora ..... \$ 380,00
- d) Palas Hidráulicas fuera del Radio Urbano Municipal, x hora.....\$ 650,00
- e) Desmalezadora Manual dentro del Radio Urbano Municipal x hora .....\$ 630,00  
Se puede fraccionar en ½ hora.
- f) Desmalezadora Manual fuera del Radio Urbano Municipal x hora..... \$ 850,00
- g) Desmalezadora de arrastre dentro del Radio Urbano Municipal x hora.....\$ 880,00
- h) Desmalezadora de arrastre fuera del Radio Urbano Municipal x hora.....\$ 1.100,00
- i) Camión Volcador y Pala Frontal dentro del Radio Urb. Munic. x hora.....\$ 1.120,00  
Se fraccionará por viaje considerando 15 minutos. Casos excepcionales se podrá fraccionar los demás incisos en ½ hora.
- j) Camión Volcador y Pala Frontal fuera del Radio Urbano Municipal x hora..... \$ 1430,00
- k) Camión Volcador dentro del Radio Urbano Municipal x hora ..... \$ 660,00
- l) Camión Volcador fuera del Radio Urbano Municipal x hora .....\$ 880,00
- m) Bordeadora y Motoguadaña manual dentro del Radio Urbano x hora .....\$ 780,00  
pudiendose fraccionar en ½ hora.
- n) Bordeadora y Motoguadaña manual fuera del R. Urbano x hora ..... \$ 970,00
- ñ) Por limpieza de vereda se cobra por metro de frente------(el mt.) \$ 40,00
- o) Traslado de Agua c/ camión regador, dentro del Radio Urbano x viaje (1 Tanque)----- \$ 390,00
- p) Traslado de Agua con camión regador dentro del Radio Urbano x (1 Tanque)-- \$ 1500,00 (solo para pileta de natación) – \$ 1000,00 (para pileta de lona).

**Municipalidad de Mattaldi**

C.P. X6272  
 CALLE TUCUMAN 216  
 TEL.(03583) 481578 – 481579 – FAX 481580  
 E-mail: munimattaldi@gmail.com  
 PROVINCIA DE CÓRDOBA  
 ★

**HONORABLE CONCEJO DELIBERANTE**

- q) Traslado de Agua con camión regador fuera del Radio Urbano Municipal x viaje HASTA 5 KM., superando dichos km, será considerado x el D.E.M.. ----- \$ 750,00
- r) Servicio Ambulancia NAFTERA (Renault Traffic) x Km.recorrido ..... \$ **36,00**  
**El valor es tomado del precio de la nafta premiun. Por km el 80% del valor del litro en el momento de la firma de esta Ordenanza.**
- s) Servicio Ambulancia GASOLERA (Renault) x Km. recorrido ..... \$ **23,00**  
**El valor es tomado del precio de la nafta prmiun. Por km el 50% del valor del litro en el momento de la firma de esta Ordenanza.**
- t) Plan Ambulancia por persona por mes ..... \$ 30,00
- u) Servicio por Plan Ambulancia por persona hasta cuatro (4) viajes sin cargo, a partir del quinto (5) viaje, abonarán el cincuenta (50%) por ciento de los valores consignados en los puntos "r" y "s".  
 Se establece que serán beneficiarios del plan del punto "t" y "u", todos aquellos que tengan las cuotas abonadas en término y con una antigüedad de seis (6) meses. De igual manera se procederá para otorgar la Baja del plan.
- v) Para los Agentes Municipales que estén acogidos al Plan Ambulancia \$ 15,00  
 El Servicio de Ambulancia en todos los articulos (r,s,t,u y v) será UNICAMENTE para personas domiciliadas en esta Localidad, siempre y cuando sean derivadas por MEDICOS asistenciales del Centro de Salud Municipal.  
**En Los Incisos r) y s), las deudas años anteriores serán cobradas con el valor actualizado de la presente Ordenanza.**  
 Para todo JUBILADO y/o PENSIONADO el servicio se prestará exclusivamente en caso de Urgencia, caso contrario debe solicitar el mismo ante las autoridades del PAMI.  
 Para el caso hipotético que se solicite el servicio NO URGENTE, el mismo deberá ser previamente abonado en el Municipio, salvo que el solicitante se encuentre asociado al Plan Ambulancia y con su cuota al día. Todo servicio del plan ambulancia donde se firme cabos ingresara por el monto abonado por autogestión.-----
- x) Pata de cabra engomada x hora ..... \$ 290,00
- y) Pata de cabra sin engomar x hora ..... \$ 330,00

**Capítulo III****LIMPIEZA DE TERRENOS BALDÍOS, PATIOS Y EL MEDIO AMBIENTE EN GENERAL**

Artículo 51º.- Se establece en la presente Ordenanza sancionar con multas, por los siguientes conceptos:

- Depositar en la calzada cualquier objeto que obstruya el tránsito vehicular y la visual.
- Obstruir las cunetas.
- Arrojar residuos a la Vía Pública y/o terrenos baldíos.
- Tener en patios, terrenos baldíos, etc. depósitos de residuos.
- Arrojar o canalizar agua servidas a la via publica.
- Dañar, romper y violar cualquier tipo de contenedor de residuos.
- Poseer malezas, residuos y/o elementos riesgosos para la salud en terrenos baldíos
- Quemar residuos.
- 

**PRIMERA VEZ ..... \$ 580,00**  
**SEGUNDA VEZ ..... \$ 840,00**  
**TERCERA VEZ ..... \$ 1.100,00**

**LAS MULTAS Y SERVICIOS DE LIMPIEZA IMPAGAS SERAN CARGADAS AL INMUEBLE CORRESPONDIENTE**

**Municipalidad de Mattaldi**

C.P. X6272  
 CALLE TUCUMAN 216  
 TEL.(03583) 481578 – 481579 – FAX 481580  
 E-mail: munimattaldi@gmail.com  
 PROVINCIA DE CÓRDOBA

**HONORABLE CONCEJO DELIBERANTE**

Artículo 52º.- Se establece en la presente Ordenanza, multas por la presencias de animales sueltos en la Vía Pública y que permanezcan dentro del ejido urbano, abonando por cada animal los siguientes valores:

PRIMERA VEZ .....	\$ 580,--
SEGUNDA VEZ .....	\$ 840,--
TERCERA VEZ .....	\$ 1100,--

**LAS MULTAS IMPAGAS SERAN CARGADAS AL INMUEBLE DONDE SE  
 ENCUENTREN UBICADOS LOS ANIMALES**

**TITULO XVI****IMPUESTO QUE INCIDE SOBRE LOS VEHÍCULOS AUTOMOTORES, ACOPLADOS Y SIMILARES**

Artículo 53º.- El Impuesto que incide sobre los vehículos Automotores, Acoplados y similares se determinará conforme con los valores, escalas y alícuotas que se expresan en DIRECCION NACIONAL REGISTRO PROPIEDAD AUTOMOTOR (DNRPA) para los vehículos que tributan montos mínimos se establece los siguientes valores anuales

**MINIMOS:**

TIPO DE VEHÍCULO	DESDE MODELO	HASTA MODELO	IMPORTE ANUAL
<b>AUTOMOVILES</b>	<b>1999</b>	<b>2005</b>	<b>400,00</b>
<b>CAMIONETAS, JEEPS Y FURGONES</b>	<b>1999</b>	<b>2005</b>	<b>520,00</b>
<b>CAMIONES</b>	<b>HASTA 15.000 KGRS.</b>		<b>590,00</b>
<b>CAMIONES</b>	<b>MAS DE 15.000 KGRS.</b>		<b>700,00</b>
<b>COLECTIVOS</b>			<b>600,00</b>

Artículo 54º.- QUEDA prohibida la expedición de permisos provisorios de tránsito para motocicletas, motonetas, automóviles, taxímetros y remises.

Artículo 55º.- FIJASE, conforme lo establezca la Ley Impositiva Provincial, el importe a que se refiere el inciso 3 del artículo 213 de la Ordenanza General Impositiva.

Artículo 56º.- FIJASE el límite establecido en el inciso b) de artículo 214, conforme lo establezca la Ley Impositiva Provincial.

Artículo 57º.- La obligación tributaria se devengará en forma consecutiva, sin haber contraído deuda atrasada para abonar la misma y según el siguiente calendario:

- PRIMERA CUOTA:	27/03/2019.
- SEGUNDA CUOTA:	12/06/2019.
- TERCERA CUOTA:	18/09/2019.
- CUARTA CUOTA:	11/12/2019.

La falta de cumplimiento en término de lo expuesto en el presente artículo, hará pasible a los responsables de un recargo del UNO (1%) POR CIENTO mensual.

Se determina la quita de intereses a deudas atrasadas por pago de contado en su totalidad.

Se establece un descuento del DIEZ (10%) POR CIENTO sobre la cuota no vencida.



## Municipalidad de Mattaldi

C.P. X6272  
 CALLE TUCUMAN 216  
 TEL.(03583) 481578 – 481579 – FAX 481580  
 E-mail: munimattaldi@gmail.com  
 PROVINCIA DE CÓRDOBA



### HONORABLE CONCEJO DELIBERANTE

Con relación a prescripciones para el Impuesto Provincial a los Automotores, establecido por el Código Tributario de la Provincia de Córdoba, se tendrá como vigente para el corriente año, la Ordenanza Nro. 552/11-02, de fecha 12/09/2002.

Para todo tipo de vehículo automotores, acoplados y similares, se fijarán los valores de la siguiente manera:

- Para toda unidad 0Km, se tomará el valor de la factura de compra.
- Para toda unidad usada, se tomarán los importes de acuerdo a la tabla de valores establecida por el DNRPA, excepto para motocicletas y acoplados, casas rodantes, trailers y similares.
- Motocicletas:

Modelo	Hasta 50 cc	De 51 a 150 c.c.	De 151 a 240 c.c.	De 241 a 500 c.c.	De 501 a 750 c.c.	Mas de 751 c.c.
2018	132,00	275,00	435,00	510,00	780,00	1400,00
2017	122,00	245,00	385,00	475,00	720,00	1280,00
2016	112,00	228,00	357,00	444,00	660,00	1178,00
2015	EXENTO	213,00	330,00	415,00	602,00	1077,00
2014	EXENTO	199,00	300,00	386,00	544,00	976,00
2013	EXENTO	172,00	242,00	330,00	472,00	760,00
2012	EXENTO	158,00	228,00	307,00	444,00	664,00
2011	EXENTO	144,00	213,00	271,00	386,00	586,00
2010	EXENTO	134,00	184,00	242,00	340,00	616,00
2009	EXENTO	124,00	170,00	220,00	300,00	487,00
2008	EXENTO	110,00	156,00	199,00	271,00	444,00
2007	EXENTO	100,00	141,00	184,00	249,00	400,00
2006	EXENTO	96,00	127,00	163,00	228,00	372,00
2005	EXENTO	91,00	120,00	141,00	206,00	330,00
2004	EXENTO	84,00	105,00	129,00	184,00	285,00
2003	EXENTO	74,00	98,00	120,00	163,00	256,00
2002 y ant.	EXENTO	69,00	91,00	108,00	141,00	228,00

#### Dichos motos de motocicletas corresponden al importe anual

- Acoplados, casas rodantes, trailers y similares.  
**Monto establecido por CUOTA (trimestral ) 4 cuotas anuales.**

MODELO AÑO	HASTA 150 KG	DE + DE 150 A 400 KG	DE + DE 400 A 800 KG	DE + DE 800 A 1800 KG	+ DE 1.800 KG
2018	230,00	310,00	560,00	1310,00	2690,00
2017	185,00	275,00	435,00	1015,00	2065,00
2016	166,00	252,00	410,00	943,00	1922,00
2015	151,00	233,00	389,00	874,00	1790,00
2014	132,00	197,00	322,00	710,00	1442,00
2013	122,00	182,00	290,00	638,00	1294,00
2012	115,00	168,00	266,00	538,00	1169,00
2011	110,00	156,00	250,00	533,00	1070,00
2010	103,00	144,00	226,00	473,00	946,00
2009	96,00	228,00	204,00	427,00	845,00
2008	91,00	127,00	190,00	391,00	770,00
2007	89,00	118,00	175,00	355,00	696,00
2006	84,00	110,00	161,00	322,00	622,00
2005	79,00	103,00	146,00	286,00	547,00
2004	74,00	96,00	132,00	250,00	473,00
2003 y Ant.	72,00	91,00	122,00	230,00	430,00

Para los incisos a) y b) mencionados anteriormente, tributarán el valor anual de 1,5% sobre los importes correspondientes.



## Municipalidad de Mattaldi

C.P. X6272  
CALLE TUCUMAN 216  
TEL.(03583) 481578 – 481579 – FAX 481580  
E-mail: munimattaldi@gmail.com  
PROVINCIA DE CÓRDOBA  
★

### HONORABLE CONCEJO DELIBERANTE

Artículo 58º.- No podrán obtener Licencias de Conducir y/o Renovación de las mismas, quienes fueran infractores al Código de Tránsito y adeudaran la multa que les correspondiere abonar.

#### DISPOCISIONES COMPLEMENTARIAS

Artículo 59º.- Los impuestos, tasas, contribuciones, y otros conceptos establecidos en la presente Ordenanza General Tarifaria año 2019, podrán ser ajustados mediante Ordenanza, en caso que se modifique la paridad actual del valor Dólar - Pesos, o la moneda que pudiere reemplazar. Se tendrá en cuenta el cobro de las cuotas actuales de las tasas, contribuciones, impuestos, etc. siempre y cuando no se haya contraído deuda atrasada por los mismos para todos los tributos que se determinan en la presente Ordenanza.

**Se deja establecido que todas las deudas impagas anteriores al año 1995 prescriben, excepto las que hayan sido reconocidas y firmadas por los contribuyentes, no prescribiendo del año 1995 en adelante.**

Artículo 60º.- Prorrogase la vigencia de la Ordenanza General Impositiva - Texto Ordenando Año 1986, y sus modificatorias a partir de la fecha de sanción y promulgación de la presente.

Artículo 61º.- La presente Ordenanza con sus anexos I y II, tendrá vigencia desde el día primero de Enero de dos mil DIECINUEVE y hasta el día treinta y uno de Diciembre de dos mil DIECINUEVE , derogándose toda otra disposición que se oponga a la presente.

Artículo 62º.- COMUNÍQUESE, Publíquese, Dése al Registro Municipal y ARCHÍVESE.

DADA en Sala de Sesiones "JOSE RAMON FORMENTO" del HONORABLE CONCEJO DELIBERANTE, en sesión extraordinaria del día 12 de Noviembre de 2018.-

DEPARTAMENTO EJECUTIVO.

Promulgada por Decreto N° / - , de fecha de de .-

TÉNGASE POR ORDENANZA VIGENTE DE LA MUNICIPALIDAD DE MATTALDI.



# Municipalidad de Mattaldi

C.P. X6272  
CALLE TUCUMAN 216  
TEL.(03583) 481578 – 481579 – FAX 481580  
E-mail: munimattaldi@gmail.com  
PROVINCIA DE CÓRDOBA

HONORABLE CONCEJO DELIBERANTE

## ANEXO I

Del Artículo 4° de la presente Ordenanza

### PLANO DE ZONIFICACION – RADIO URBANO MUNICIPALIDAD DE MATTALDI

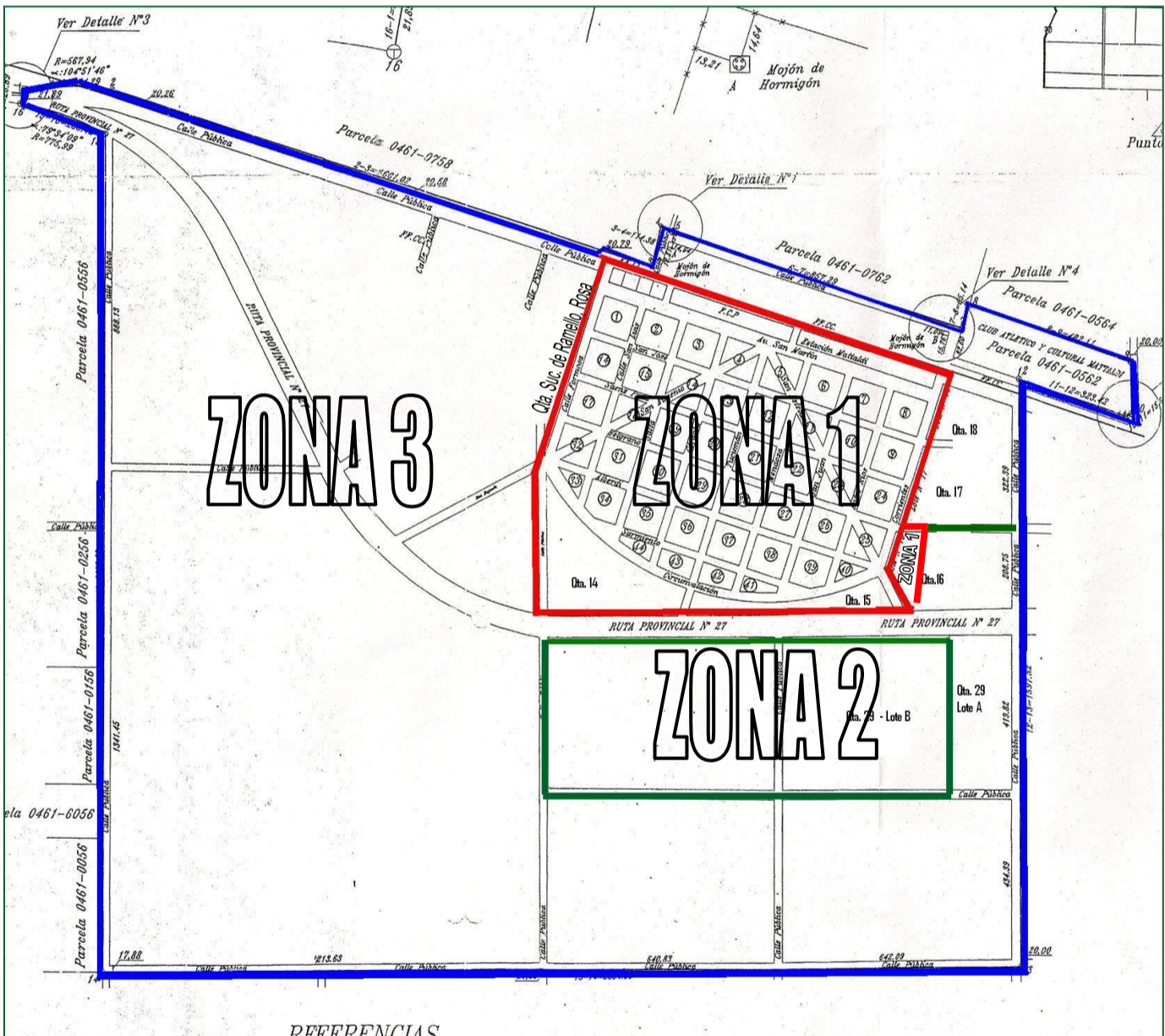

REFERENCIAS

ZONA 1 -

ZONA 2 -

ZONA 3 -

Detalle de las zonas Artículo 3° de la presente Ordenanza





## *Municipalidad de Mattaldi*

C.P. X6272  
 CALLE TUCUMAN 216  
 TEL.(03583) 481578 – 481579 – FAX 481580  
 E-mail: [munimattaldi@gmail.com](mailto:munimattaldi@gmail.com)  
 PROVINCIA DE CÓRDOBA



HONORABLE CONCEJO DELIBERANTE

### ANEXO II

El presente Anexo que lleva el número II de la presente Ordenanza General Tarifaria año 2019, transcribe textualmente las disposiciones emanadas de las Ordenanzas que se detallan con el mero propósito de un mejor desenvolvimiento Administrativo Municipal:

- Ordenanza Particular de Pavimento Urbano nro. 591/16-2004 de fecha 06/07/04, implementando como máximo planes de pago de hasta treinta (30) cuotas.
- Ordenanza Obra Cordón Cuneta nro. 598/23-04, con planes de pago en cuotas hasta un máximo de veinticuatro (24) cuotas.
- Ordenanza nro. 592/17-2004 de fecha 06/07/2004.

#### 1) OBRA PÚBLICA: Pavimento Urbano

AUTORIZAR al Departamento Ejecutivo a confeccionar los respectivos “Certificados de Obra” de cada uno de los propietarios afectados, con el importe correspondiente que deberá abonar por la citada obra y notificar a los mismos, quienes deberán formular las observaciones, si las hubiere, dentro de los DIEZ (10) DIAS corridos de notificado.

Art. 8º) El precio unitario por metro cuadrado de pavimento será determinado por el total de metros lineales de frente por cinco (5) metros de ancho de calle, y al mismo se arribará teniendo como parámetro el costo de 2 ½ (dos y media) bolsas de cemento portland, **según los precios actuales cotizados en los comercios locales.**

Los Sres. Frentistas abonarán el importe correspondiente a la presente Obra de la siguiente manera:

a) – En Cuotas: Pagarán el costo que se determine, conforme lo dispuesto en el Artículo 8º de la presente, en cuotas mensuales y consecutivas, las que se determinarán con un mínimo del valor equivalente a tres (3) bolsas de cemento portland cada una, y con un máximo de treinta (30) cuotas, en un todo de acuerdo a la firma del convenio respectivo.

b) Contado: Los Sres. Frentistas que abonaran la Obra de contado, se les efectuará un diez (10%) por ciento de descuento sobre el total de la misma si el monto a pagar es menor a \$ 10.000,00 (pesos DIEZ mil), y un quince (15 %) por ciento si el monto a pagar es mayor de \$ 15.000,00 (pesos QUINCE mil). Para cualquiera de las dos formas de pago que adopten los Sres. Frentistas, a) ó b), y teniendo pagos realizados de convenios anteriores, se tomará el porcentaje abonado, para ser descontado del valor actualizado de la Obra”.

Queda facultado el DEM para contemplar casos especiales y elevarlos a este Cuerpo par su tratamiento.

#### 2) OBRA PÚBLICA: Cordón Cuneta

AUTORIZAR al Departamento Ejecutivo a confeccionar los respectivos “Certificados de Obra” de cada uno de los propietarios afectados, con el importe correspondiente que deberá abonar por la citada obra y notificar a los mismos, quienes deberán formular las observaciones, si las hubiere, dentro de los DIEZ (10) DIAS corridos de notificado.

Se determina que el precio unitario por metro lineal será conforme al valor de tres (3) bolsas de cemento portland, **según los precios actuales cotizados en los comercios locales.**



## *Municipalidad de Mattaldi*

C.P. X6272  
CALLE TUCUMAN 216  
TEL.(03583) 481578 – 481579 – FAX 481580  
E-mail: [munimattaldi@gmail.com](mailto:munimattaldi@gmail.com)  
PROVINCIA DE CÓRDOBA



### HONORABLE CONCEJO DELIBERANTE

A los fines del pago de la obra mencionada, se establecen las siguientes formas de pago:

a) Contado: Los Sres. Frentistas que abonaran la Obra de contado, se les efectuará un cinco (5%) por ciento de descuento sobre el total de la misma.

b) Pago en CUOTAS: Se determinará el plan de pago en cuotas, con un máximo de veinticuatro (24) cuotas, siendo la misma no inferior al valor de dos (2) bolsas de cemento portland. Las cuotas serán mensuales y consecutivas, siendo actualizadas según las variaciones que se operen en la cotización de la bolsa de cemento portland en los comercios locales.

Queda facultado el D.E. Municipal para contemplar casos especiales y elevarlos a este Cuerpo para su tratamiento y aprobación.

3) AUTORIZAR al Departamento Ejecutivo Municipal a acreditar pagos de Frentistas y /o Contribuyentes que tuvieren planes abonados de obras a ejecutar, a la Obra denominada Cordon Cuneta y/o pago por Contribuciones que Inciden sobre los Inmuebles - Tasa Municipal de Servicio a la Propiedad, sobre el inmueble afectado.

FACULTAR al Departamento Ejecutivo Municipal a efectuar toda la documentación que corresponda, y conforme a cada caso, de lo dispuesto anteriormente.

Según lo establecido anteriormente, y consultado los comercios locales se establece en el momento de la firma de esta Ordenanza el Valor por Bolsa de Cemento Portland de **PESOS DOSCIENTOS TREINTA (\$ 230,00)** dicho monto será aplicado en las Obras de PAVIMENTO URBANO, CORDON CUNETAS, BARRIOS, COMPRA DE NICHOS Y TERRENOS EN EL CEMENTERIO LOCAL y otras que se tome como valor el cemento portland. En caso de posteriores aumentos, queda el Departamento Ejecutivo Municipal facultado a modificar dichos importes, emitiendo constancia firmada por este, para entregar al área que corresponda.



*Municipalidad de Mattaldi*

C.P. X6272  
 CALLE TUCUMAN 216  
 TEL.(03583) 481578 – 481579 – FAX 481580  
 E-mail: munimattaldi@gmail.com  
 PROVINCIA DE CÓRDOBA



HONORABLE CONCEJO DELIBERANTE

ANEXO III

BALANZA PUBLICA MUNICIPAL

Se establece los siguientes importes para el servicio de pesadas:

CHASIS SIN ACOPLADO -----NO SOCIO---	\$ 60,00
CHASIS SIN ACOPLADO ----- SOCIO-----	\$ 30,00
CHASIS CON ACOPLADO -----NO SOCIO---	\$ 120,00
CHASIS CON ACOPLADO ----- SOCIO-----	\$ 60,00
TRACTOR CON CARRO GRANERO -----NO SOCIO ---	\$ 80 ,00
TRACTOR CON CARRO GRANERO -----SOCIO -----	\$ 40,00
TRACTOR CON MAS DE UN CARRO GRANERO ---NO SOCIO---	\$ 100,00
TRACTOR CON MAS DE UN CARRO GRANERO ---SOCIO-----	\$ 50,00
CAMIONETA SOLA O CON CARRO-----NO SOCIO ---	\$ 80,00
CAMIONETA SOLA O CON CARRO-----SOCIO-----	\$ 40,00

TARA O BRUTO 50%

LOS COBROS DE LOS MISMOS SON EFECTUADOS POR EL PERSONAL A CARGO DE LA BALANZA PUBLICA MUNICIPAL Y POSTERIORMENTE RENDIDOS A TESORERIA MUNICIPAL.

PARA ADHERIRSE COMO SOCIO PAGARAN UNA CUOTA UNICA EQUIVALENTE A UNA (1) TONELADA DE SOJA COTIZACIÓN ROSARIO PIZARRA LLENA DIA ANTERIOR.

**LAS DEUDAS ATRAZADAS SE COBRARAN ACTUALIZADAS A LOS VALORES VIGENTES A LA FECHA DE PAGO.**